



Unaf

UNIS POUR LES FAMILLES



CHIFFRES CLEFS

de la famille

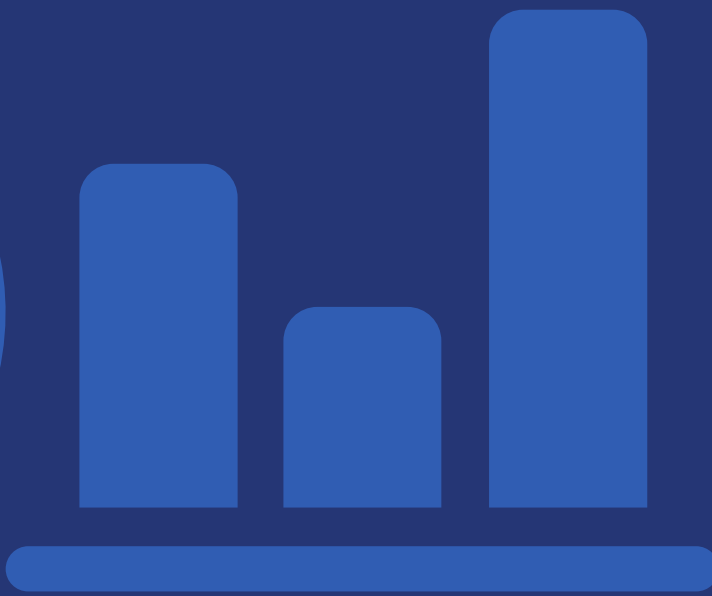

2022

Edito

Des chiffres pour agir au service des familles.

Cette édition 2022 des « **Chiffres clefs de la famille** » paraît après deux ans d'une pandémie hors normes, qui a parfois durement éprouvé la vie familiale. L'année 2022 est à présent aussi celle d'une hausse du coût de la vie inédite depuis des décennies.

C'est dans ce contexte tourmenté qu'il faut **redonner confiance aux familles** : cela passe par une relance de la politique familiale, une politique qui par essence s'inscrit dans le long terme.

Afin que chaque famille compte dans les décisions qui la concernent, il est plus que jamais nécessaire de **mieux connaître et faire connaître les réalités familiales**.

Ces chiffres se veulent donc autant de balises pour les militants familiaux et les pouvoirs publics. Certains sont connus, d'autres remettent en cause ou en perspective, des idées reçues. Tous doivent inviter à l'action au service des familles.

Marie-Andrée BLANC,
Présidente de l'Unaf

67 813 000

C'est la population de la France au 1^{er} janvier 2022*.

La France reste le 2^{ème} pays le plus peuplé de l'Union Européenne.

POPULATION DES 27 PAYS DE L'UNION EUROPÉENNE CLASSÉE SELON LE NOMBRE TOTAL D'ENFANTS

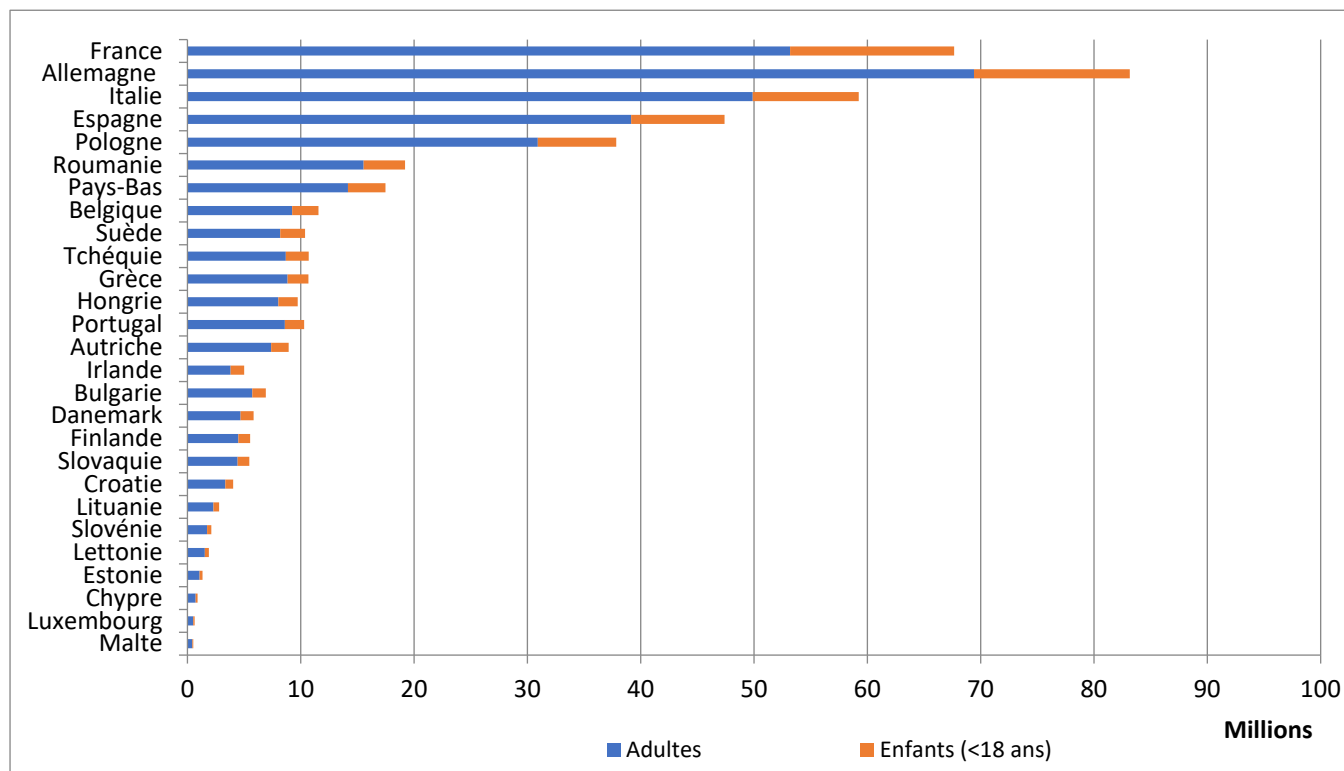

En 2021, La France comptait 730 000 enfants de plus que l'Allemagne.
Cette différence s'est réduite : elle était de 1,1 million en 2018.

Source : Bilan démographique 2021 : Insee 2022
Eurostat démo_pjan 2021, Calculs Unaf

79%

C'est en 2018 la proportion de la population française qui vit en famille*, et 55 % de la population vit dans une famille avec enfants.

MODE DE COHABITATION DES INDIVIDUS SELON LEUR AGE EN 2015

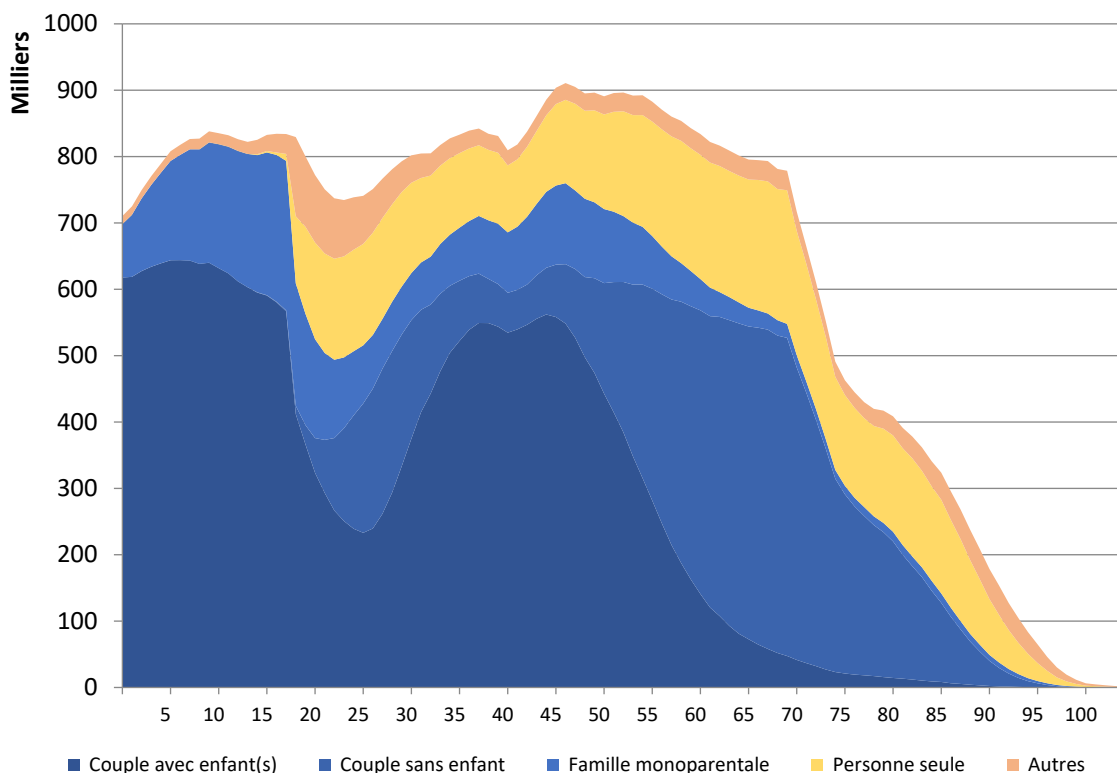

A tout âge et jusqu'à 82 ans, la moitié ou plus d'une génération vit dans une famille composée d'un couple (avec ou sans enfant).

Source : recensement 2018 - Calcul Unaf

* au sens de l'Insee, c'est-à-dire en couple avec ou sans enfant, ou seul avec enfant, (sans limite d'âge de l'enfant)

18 394 258

C'est le nombre de familles en France en 2018.

L'Insee définit comme "familles" trois catégories de ménages : les couples sans enfant, les couples avec enfant(s) et les familles monoparentales.

Leur poids démographique dépend de leur taille, ainsi les familles avec enfant(s)* ne représentent « que » 57 % des familles, mais 71 % de la population vivant en famille.

POPULATION VIVANT EN FAMILLE & NOMBRE DE FAMILLES (PAR TYPE DE FAMILLES 2018)

Type de famille	Nombre de personnes	Nombre de familles	Taille moyenne du type de famille
Cples (sans enf.)	15 606 512	7 803 256	2,00
Cples (avec enf.)	29 107 528	7 559 178	3,85
Fam. monop.	7 727 545	3 031 824	2,55
Total	52 441 585	18 394 258	2,85

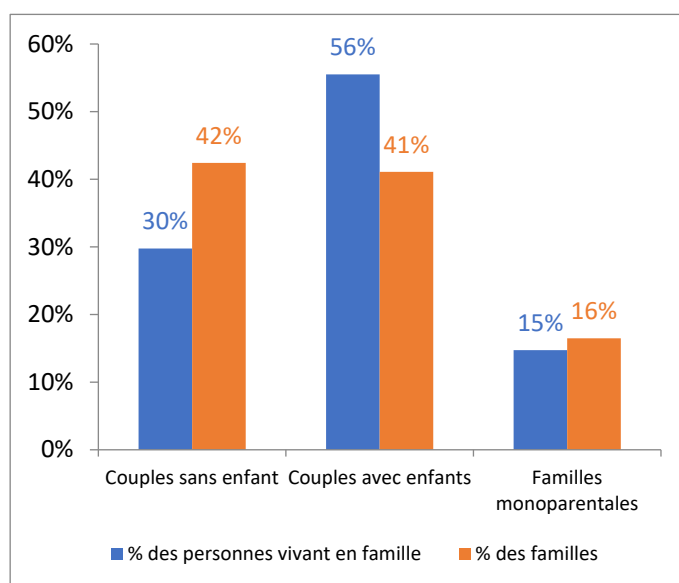

Source : recensement 2018, calculs Unaf
*sans limite d'âge de l'enfant

742 500

C'est l'estimation des naissances en 2021.

Soit 95 000 de moins qu'en 2010. La baisse est due pour l'essentiel à celle de la fécondité ("enfants par femme").

NAISSANCES, SOLDE NATUREL ET INDICATEUR CONJONCTUEL DE FÉCONDITÉ (ICF) (HORS MAYOTTE JUSQU'EN 2013)

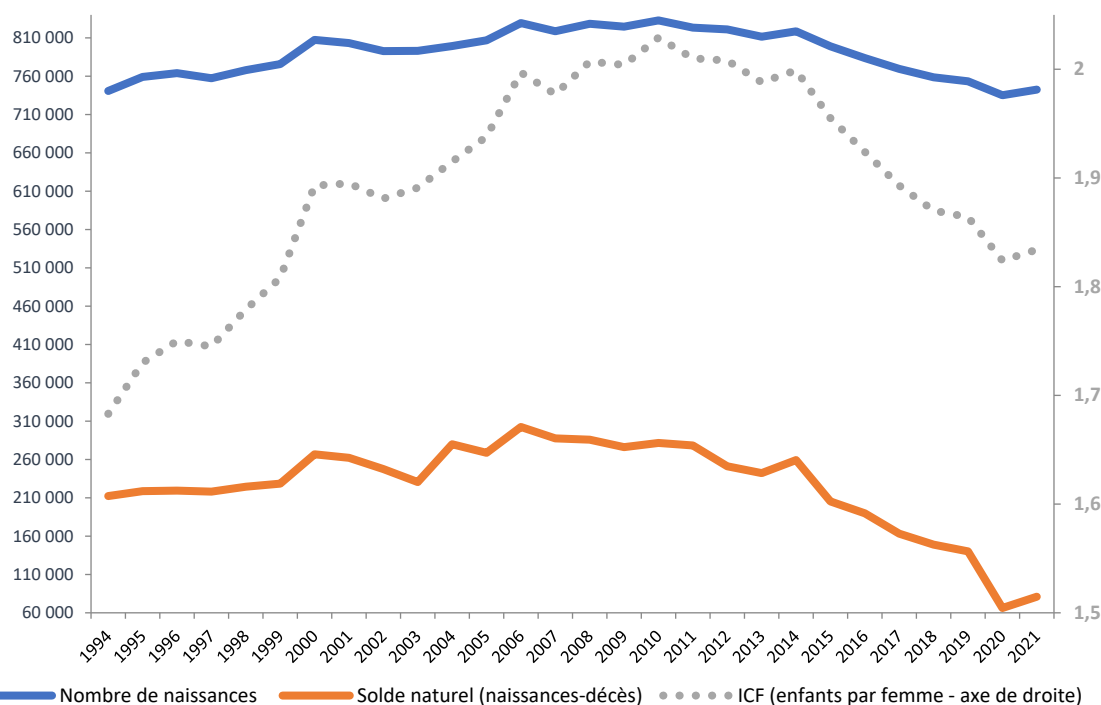

En 2019, le solde naturel, différence entre les nombres de naissances et de décès, était au plus bas depuis la 2nde guerre mondiale (+140 140). La pandémie l'a encore réduit de 40 % : il est de +81 000 en 2021.

Source : Bilans démographiques Insee

1,873

C'est le nombre moyen d'enfants par femme en France en 2021.

Suite à la pandémie, la fécondité, en baisse constante depuis 2014, a encore chuté en 2020. En 2021, elle n'a pas retrouvé son niveau d'avant épidémie, et reste loin de son niveau de 2010.

INDICATEUR CONJONCTUREL DE FÉCONDITÉ (NOMBRE MOYEN D'ENFANT PAR FEMMES EN FRANCE MÉTROPOLITAINE) ET CROISSANCE ANNUELLE DU PIB (%)

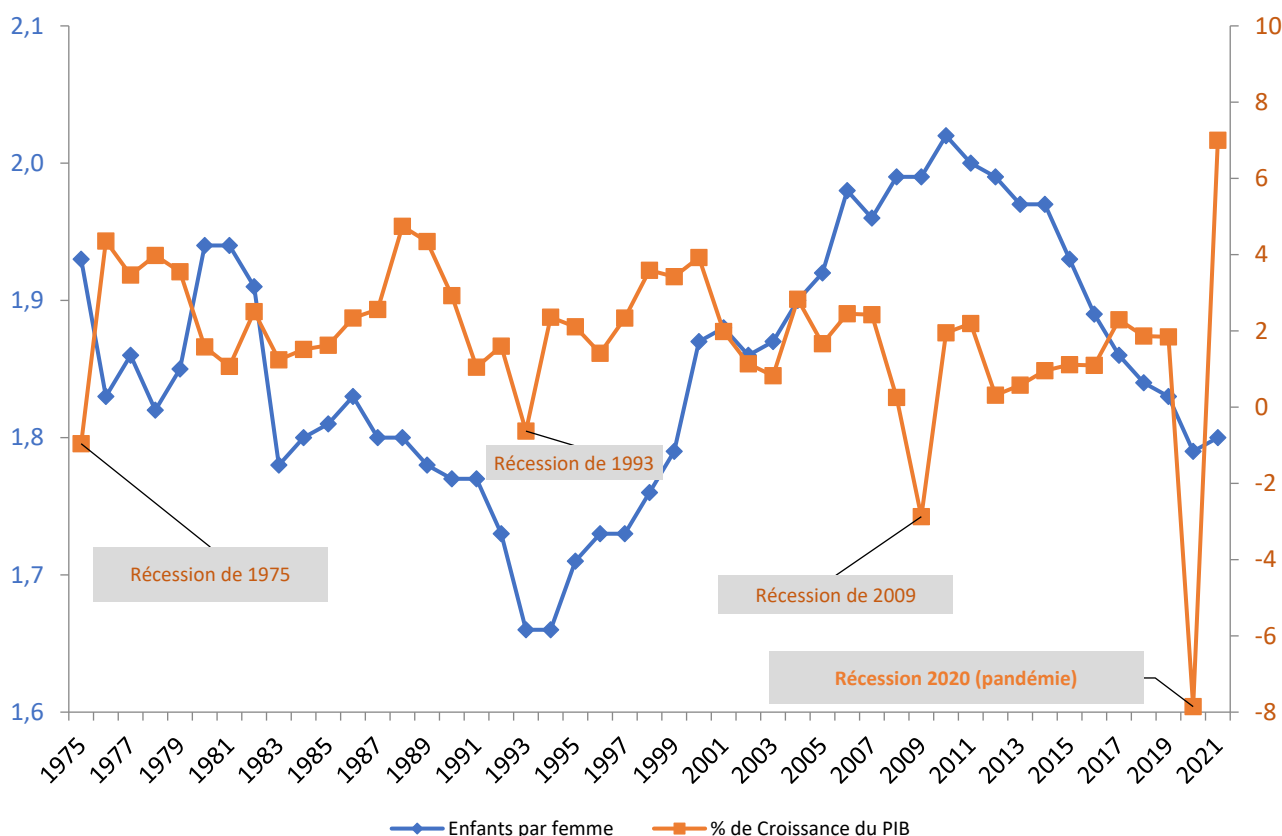

Ce chiffre est de 1,80 en France Métropolitaine.

Sources : Insee 2022

2,39

C'est le nombre idéal d'enfants souhaité en France en 2020.

Ce chiffre évolue peu d'un pays développé à l'autre et dans le temps. Depuis 1947, il n'a baissé que de 16 % en France alors que la fécondité a baissé de 41 %. Ce chiffre est identique à celui de l'année 2011.

« PERSONNELLEMENT, QUEL SERAIT LE NOMBRE IDÉAL D'ENFANTS QUE VOUS AIMERIEZ OU AURIEZ AIMÉ AVOIR ? »

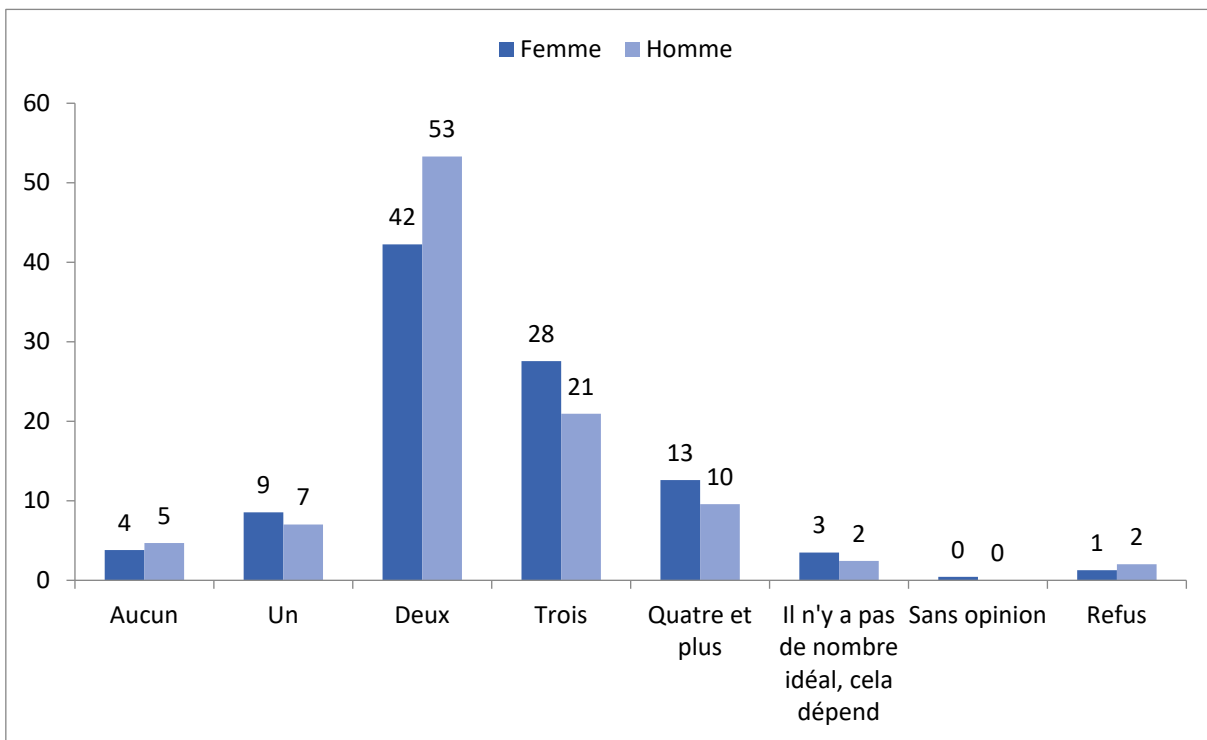

L'idéal d'une famille nombreuse (3 enfants et plus) concerne plus d'un tiers des personnes de plus de 15 ans.

Source : enquête Unaf-Kantar 2020, Ined 1975, Eurobaromètre spécial 2011

30,9 ans

C'est l'âge moyen des mères à l'accouchement en 2021.

En moyenne, à l'accouchement, les mères des enfants de tout rang sont âgées de quatre ans et demi de plus qu'il y a quarante ans. Cet âge est le plus élevé depuis plus d'un siècle. Il ne cesse de croître (+ 1 an en 10 ans).

AGE MOYEN DES MÈRES À L'ACCOUCHEMENT DEPUIS 1901

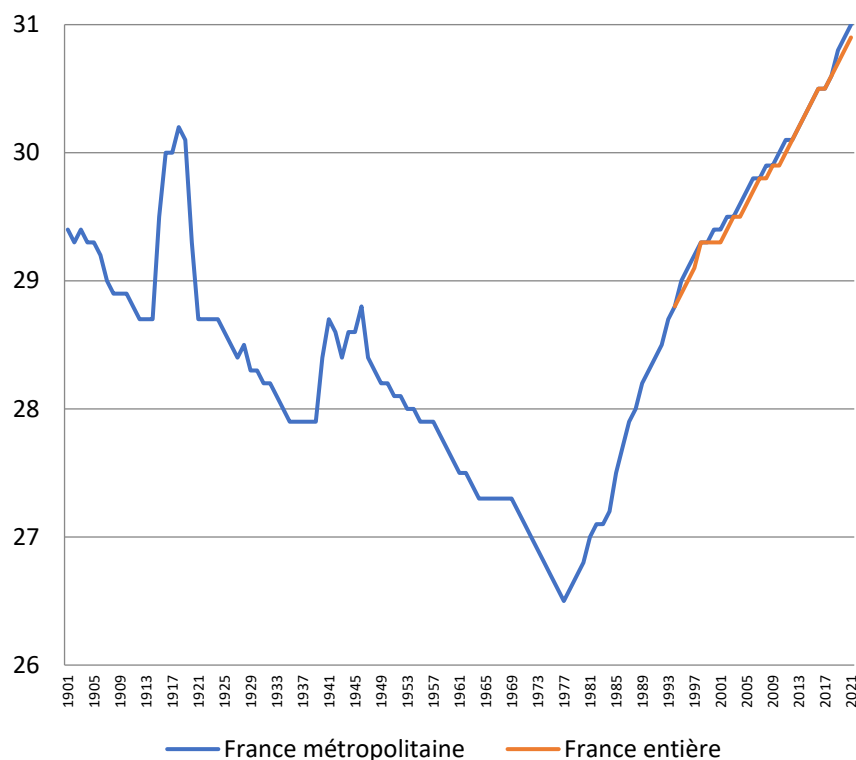

Dans 22 pays de l'UE sur 27, l'âge moyen des mères à l'accouchement dépasse 30 ans en 2020.

Source : Insee 2022
Eurostat 2020, base démo_find

81,7%

C'est en 2020, le taux d'emploi des femmes vivant avec deux enfants de plus de 3 ans.

Hommes ou femmes, les parents d'enfants à charge (hors petite enfance) sont plus souvent en emploi que les adultes n'ayant pas (ou n'ayant plus) d'enfant à charge.

TAUX D'EMPLOI PAR SEXE (CHAMP : POPULATION DE 20 À 64 ANS)

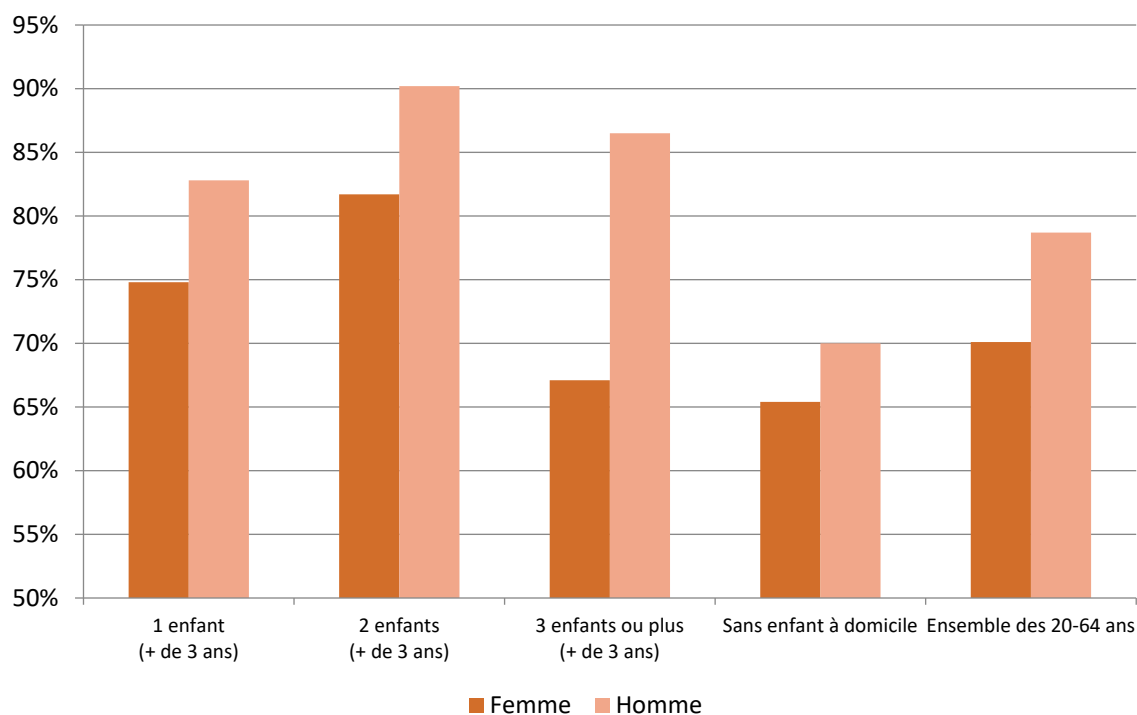

Seules les femmes avec trois enfants et plus à charge sont moins souvent en emploi que la moyenne.

Source : PLFSS 2022
Données Enquête Emploi

86%

C'est la part de parents se considérant eux-mêmes comme meilleur mode de garde quand l'enfant a 6 mois.

MODE D'ACCUEIL JUGÉ LE PLUS ADAPTÉ À L'ENFANT SELON SON ÂGE

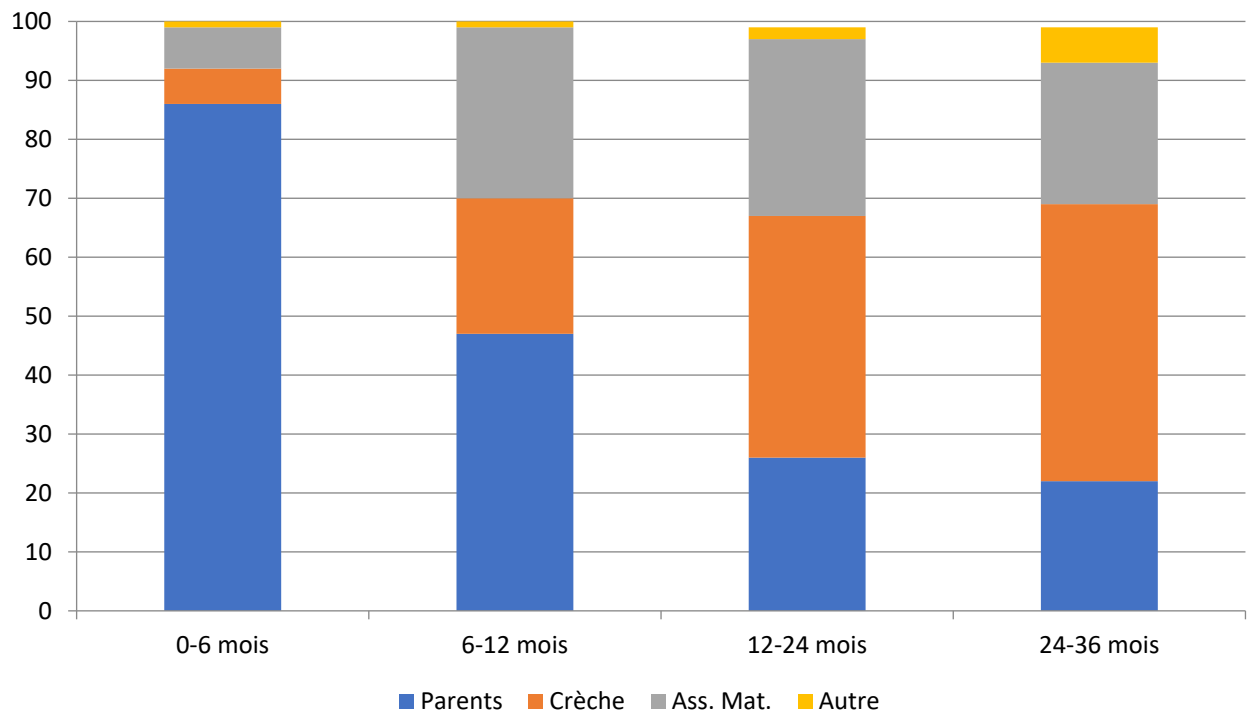

Par ailleurs, en 2013, en semaine et en journée, 61 % des enfants de moins de 3 ans étaient accueillis principalement par leurs parents, 19 % par un(e) assistant(e) maternel(le) et 13 % en crèche.

Source : Baromètre Petite Enfance CNAF TMO 2019
Enquête modes de garde et d'accueil des jeunes enfants, Drees 2013

*personnes de 18 à 49 ans avec au moins un enfant mineur

-137 €/enfant

En moyenne, les familles ont reçu 137 € de moins de prestations familiales par enfant en 2020 qu'en 2010 (en euros constants 2020).

En parallèle, le coût de l'accueil d'un jeune enfant a augmenté.

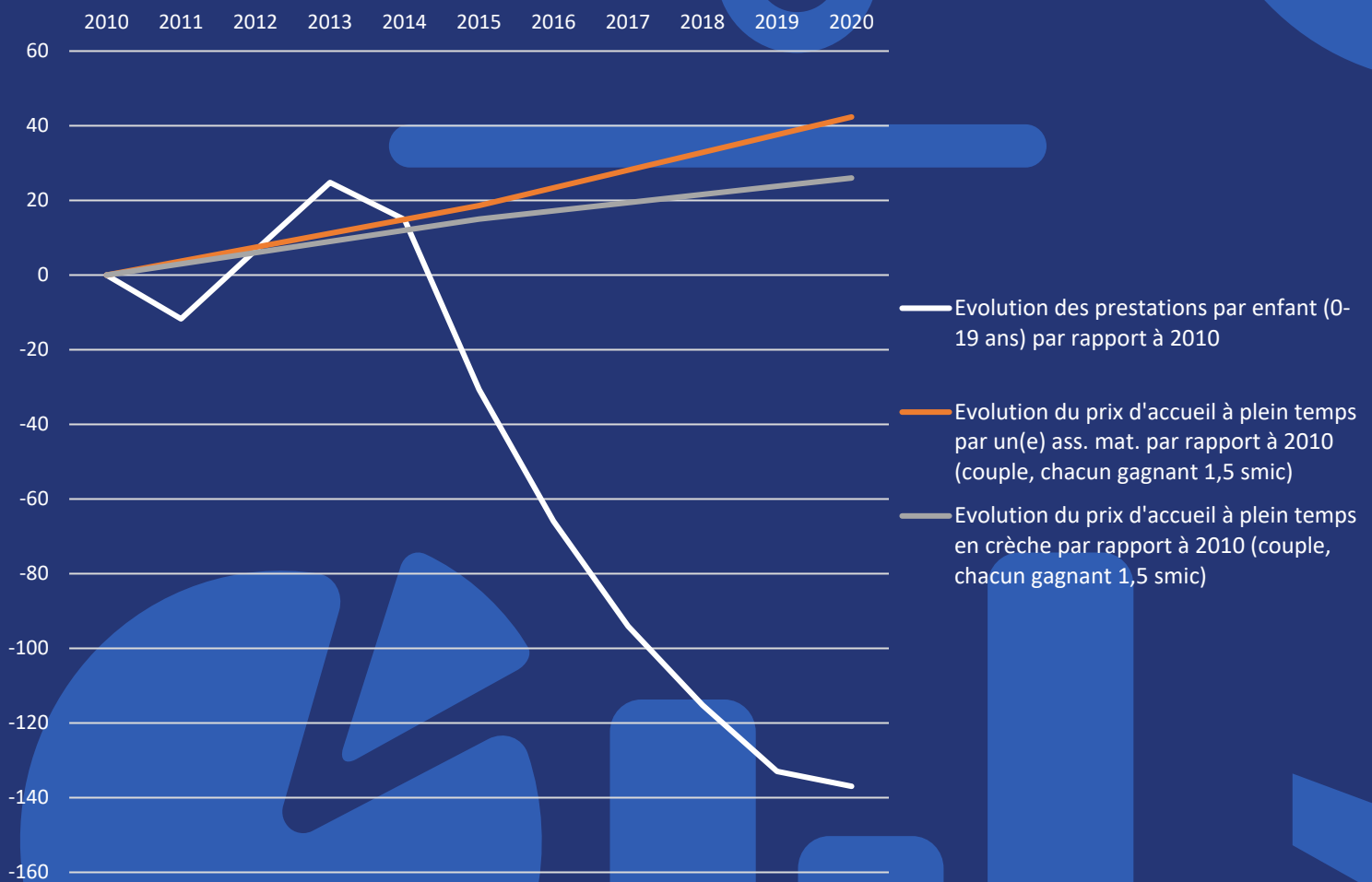

220 000

C'est le nombre de mariages célébrés en 2021 en France, dont 6 000 entre personnes de même sexe.

Après une année 2020 marquée par la crise sanitaire, les mariages retrouvent leur niveau d'avant pandémie. En 2018, 73 % des 15,4 millions de couples vivant en France étaient mariés, 18 % en union libre et 8 % pacsés.

NOMBRE DE MARIAGES ET DE PACS DEPUIS 1990 (MILLIERS) (CHIFFRES PACS 2018 NON DISPONIBLES)

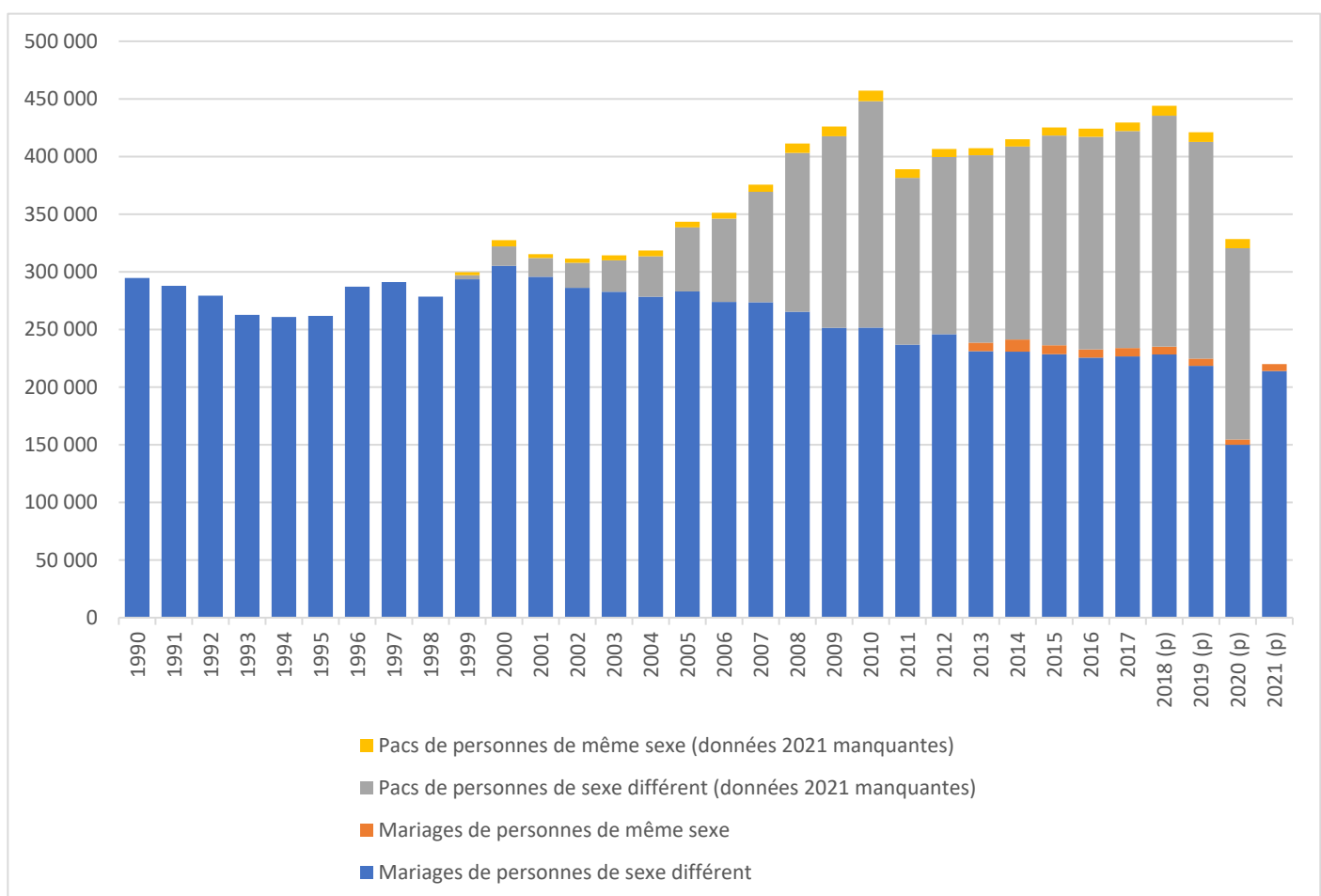

En 2020, un quart des couples qui se sont mariés avaient déjà eu au moins un enfant ensemble.

Source : Insee 2022
Mayotte incluse à partir de 2014
(p) = projection

112 000

C'est l'estimation du nombre de couples qui ont divorcé en 2018.

NOMBRE ET INDICE DE DIVORCES (jusqu'en 2018) NOMBRE DE DISSOLUTION DE PACS (jusqu'en 2016) net des mariages

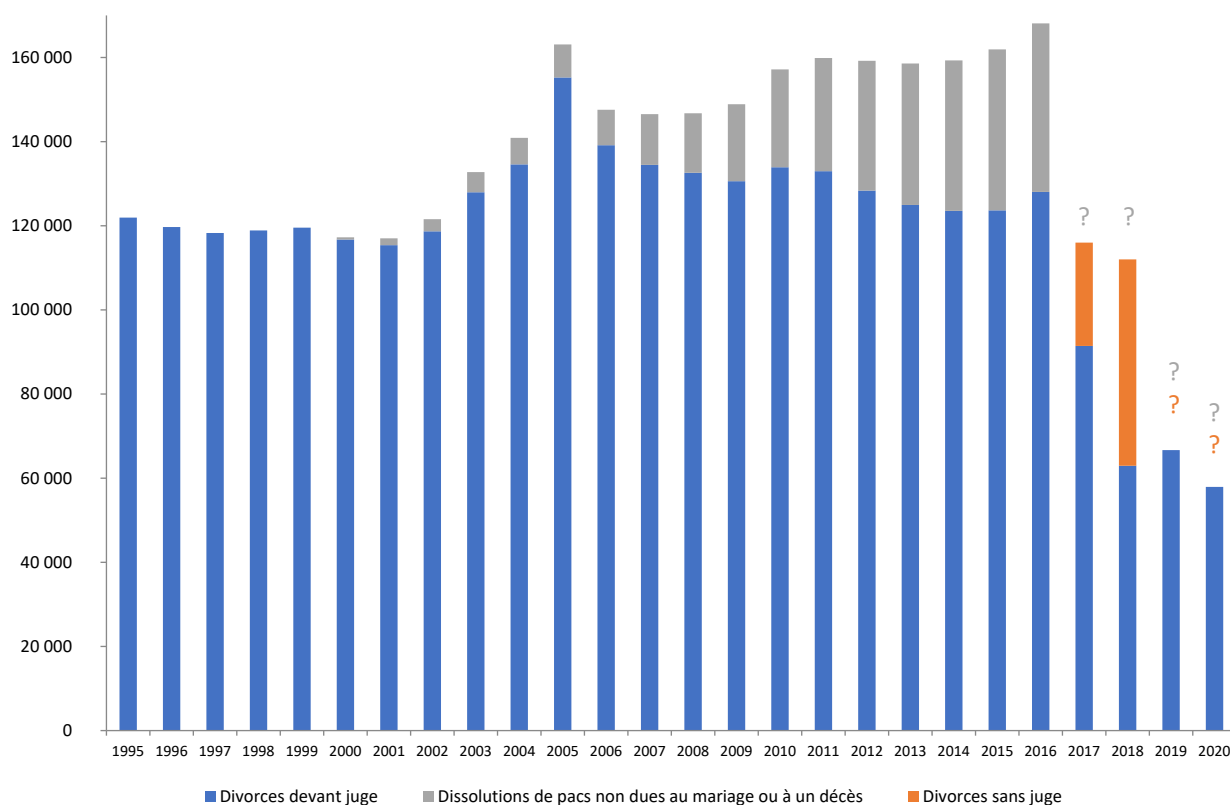

En 2016, une dissolution de PACS sur deux était due au mariage des pacsés. La même année, l'indice conjoncturel de divortialité était de 46,7 % (contre 52,3 % en 2015).

Les ruptures de Pacs ne sont pas connues après 2016.

Depuis l'institution du divorce sans juge en 2016, le nombre total de divorces est inconnu. Seuls les divorces devant le juge sont actuellement décomptés par l'Insee*. Des estimations ont été menées pour 2017 et 2018.**

* Selon le programme de travail des producteurs de statistiques, cette donnée devrait prochainement être à nouveau disponible (source CNIS)

Source : Insee, INED, Justice, **Estimation 2018 des divorces : HCFEA 2021

72%

... des 14,2 millions d'enfants mineurs vivant en famille vivent avec leurs deux parents.

21 % vivent avec un seul parent,
7 % avec un parent et un beau parent.

AVEC QUEL(S) PARENT(S) VIVENT LES ENFANTS ? (CHAMP : MOINS DE 18 ANS, VIVANT EN FAMILLE*, 2018)

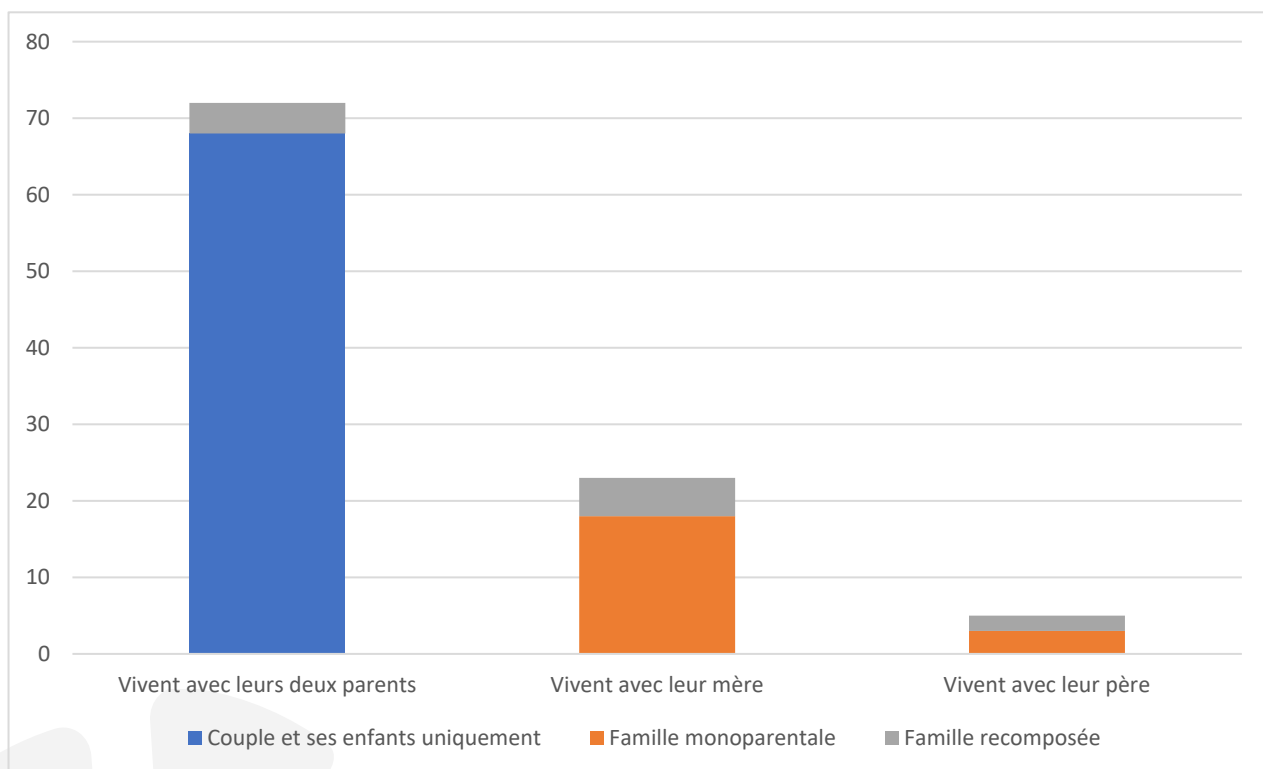

*En 2011, un quart des enfants vivant en famille monoparentale résidaient régulièrement aussi chez l'autre parent.
La part d'enfants vivant en famille recomposée est stable depuis 20 ans*

Source : recensement 2018, Enquête familles et logement 2011

*exclus du champ : les mineurs vivants seuls, en couple, chez un tiers, hors ménage, placements ASE...

- 6 000 €

C'est en 2019 la différence de niveau de vie* annuel médian entre couples avec 3 enfants et couples sans enfant.

Entre personnes seules et familles monoparentales de 3 enfants, cette différence est de 6 610 €.

DIFFÉRENCE DE NIVEAU DE VIE MÉDIAN ANNUEL (PAR UC*) DES COUPLES AVEC ENFANTS A CHARGE** PAR RAPPORT AUX COUPLES N'EN AYANT PAS

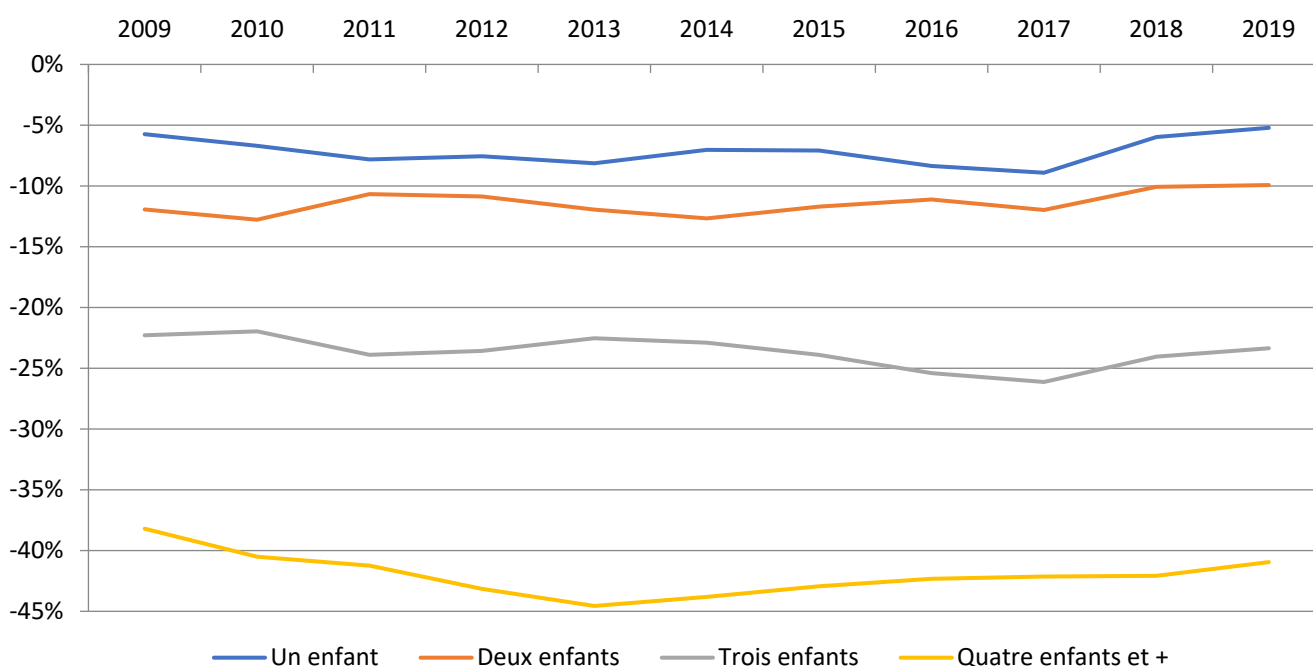

Le niveau de vie des couples de parents reste chroniquement inférieur à celui des couples n'ayant pas ou n'ayant plus d'enfants à charge. En 2019, le troisième enfant coûte trois fois plus en niveau de vie que le premier ou le deuxième.

Source : Insee, ERFS 2009 à 2019

*Niveau de vie = revenu disponible après prélèvements et prestations/nombre d'unités de consommation (UC) du ménage. L'Insee compte 1 UC pour la personne de référence du foyer, 0,5 pour toute personne de plus de 14 ans et 0,3 en deçà.

** Enfants fiscalement à charge

2,811 millions

C'est, en 2019, le nombre d'enfants mineurs vivants dans un ménage pauvre*.

En 2019, 40 % des enfants vivant dans une famille pauvre avec enfant(s) vivaient dans un couple et 60 % dans une famille monoparentale. La pauvreté des enfants dépend avant tout de la situation de leurs parents sur le marché du travail.

TAUX DE PAUVRETÉ DES ENFANTS MINEURS SELON LE NOMBRE DE PERSONNES EN EMPLOI DANS LE FOYER

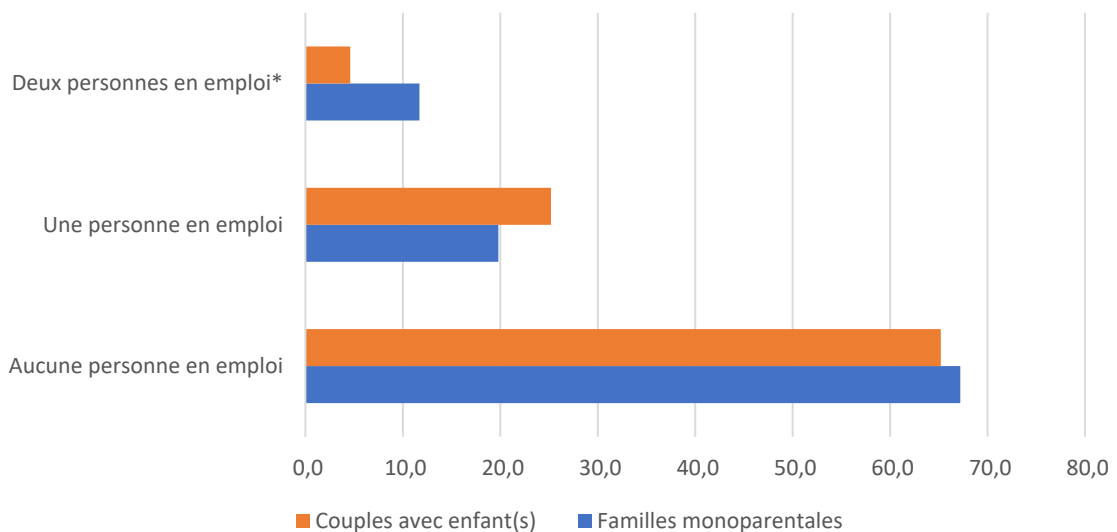

*Les familles monoparentales peuvent comprendre plusieurs personnes en emploi du fait que 15 % des enfants en famille monoparentale sont en emploi (en quasi-totalité des majeurs).

67 % des familles monoparentales dont le parent est sans emploi sont pauvres, contre 19,8 % lorsque le parent est en emploi. Le taux de pauvreté des couples avec enfant(s) dont les deux parents sont en emploi est cinq fois plus bas que lorsqu'un des parents est sans emploi.

Source : Insee ERFIS 2019

Taux de pauvreté : niveau de vie par unité de consommation inférieur à 60 % du niveau médian

0,7% du PIB

C'est, à terme, l'aggravation du poids des retraites dans le PIB si la fécondité ne retrouve pas son niveau d'il y a 10 ans.

Le rapport entre population active et population retraitée, et donc le déficit ou l'excédent des régimes de retraites est très fortement affecté par les variations de la fécondité.

EFFET DE L'HYPOTHÈSE DE FÉCONDITÉ SUR LE POIDS DES DEPENSES DE RETRAITE DANS LE PIB

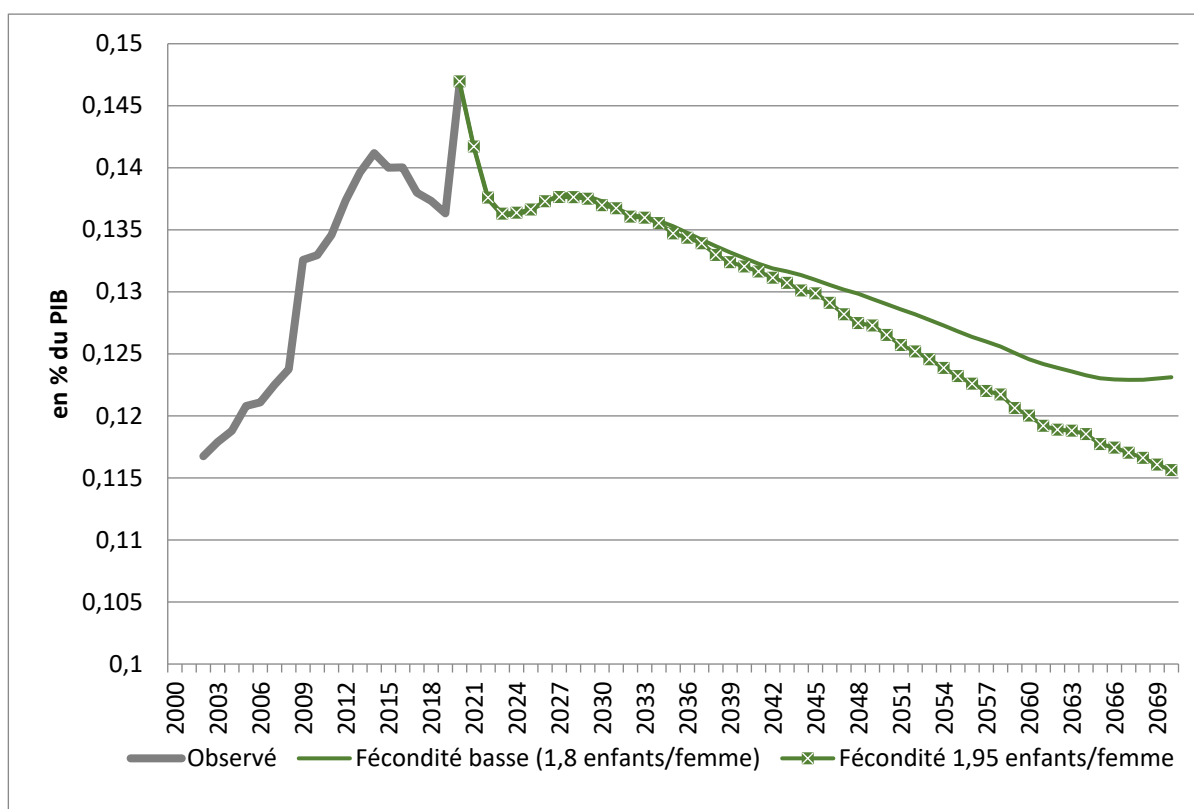

L'équilibre à long terme du système de retraites mais aussi de l'assurance maladie dépendent à moyen et long terme de la fécondité.

Lecture : En 2070, les dépenses de retraite seront plus élevées de 0,7 points de PIB en cas de fécondité basse (1,8 enfant par femme) qu'en cas de fécondité de 1,95 (ancien scénario de base du COR).

Source : Secrétariat Général du Conseil d'Orientation des Retraites (COR), 2021

94%

C'est en France, la proportion de personnes faisant confiance aux personnes de leur famille.

« DIRIEZ-VOUS QUE VOUS FAITES CONFIANCE À VOTRE FAMILLE ? »

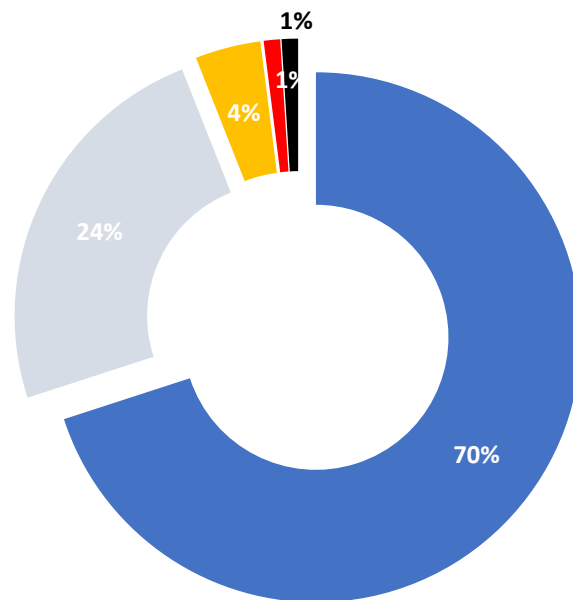

■ Tout à fait confiance ■ Un peu confiance ■ Pas beaucoup confiance ■ Pas du tout confiance ■ nsp

*La famille est plébiscitée à tout âge :
En France, 90 % des 16-24 ans jugent la famille "importante dans la vie"
(et 76 % "très importante").*

Source : Baromètre Cevipof 2022
World Values Survey vague 2017-2020

Retrouvez tous ces chiffres sur
UNAF.FR/EXPERT-DES-FAMILLES/CHIFFRES-CLES

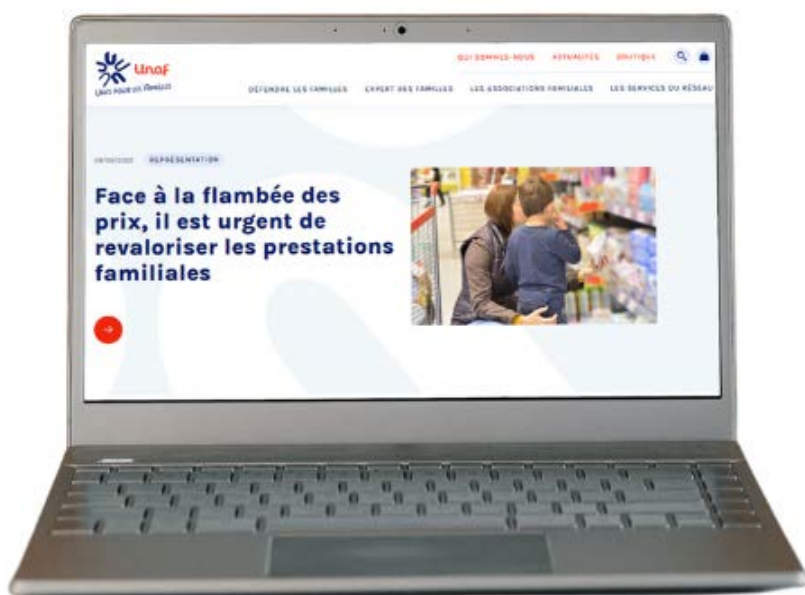

Retrouvez-nous sur :

  @unaf
www.unaf.fr

28 Place Saint-Georges
75009 Paris

 **Unaf**
UNIS POUR LES FAMILLES